

SMLOUVA O NÁJMU GARÁŽE

číslo 9941026882-0066/2014

Česká pošta, s.p.

se sídlem: Politických vězňů 909/4, 225 99, Praha 1
IČO: 47114983
DIČ: CZ47114983
zastoupen: [redacted] vedoucí týmu administrativa a služby Morava
zapsán v obchodním rejstříku Městského soudu v Praze, oddíl A, vložka 7565
bankovní spojení: [redacted]
č. ú.: [redacted]
korespondenční adresa: Česká pošta, s.p., odbor Provozní činnosti Morava, Orlí 655/30, 663 00 Brno
dále jen „Pronajímatel“

a

[redacted]
trvale bytem/sídlo: [redacted] 756 61 Rožnov pod Radhoštěm
IČO: 15420418
DIČ: CZ [redacted]

bankovní spojení: [redacted]
č. ú.: [redacted]

dále jen „Nájemce“

dále jednotlivě jako „Smluvní strana“, nebo společně jako „Smluvní strany“ uzavírají v souladu s ustanoveními § 2302 a násl. zákona č. 89/2012 Sb., občanský zákoník, ve znění pozdějších předpisů (dále jen „občanský zákoník“), tuto Smlouvu o nájmu prostor sloužících podnikání (dále jen „Smlouva“).

1. Předmět Smlouvy

- 1.1. Pronajímatel prohlašuje, že je oprávněn hospodařit s budovou bez č.p., která je součástí pozemku parc. č. st. 4780 v k.ú. Rožnov pod Radhoštěm, obci Rožnov pod Radhoštěm, jak je zapsáno v katastru nemovitostí vedeném Katastrálním úřadem pro Zlínský kraj, Katastrálním pracovištěm Valašské Meziříčí, na listu vlastnictví č. 526, jehož kopie je přílohou č. 1 této Smlouvy.
- 1.2. Pronajímatel přenechává na základě této Smlouvy Nájemci do užívání prostor v l. nadzemním podlaží shora specifikované budovy sestávající z:
- | | |
|-----------|--|
| - garáže | 21,77 m ² |
| - celkem: | 21,77 m ² (dále jen „Předmět nájmu“). |

Grafické zobrazení umístění Předmětu nájmu tvoří přílohu č. 2 této Smlouvy.

- 1.3. Pronajímatel prohlašuje, že k okamžiku podpisu této Smlouvy je Předmět nájmu ve stavu způsobilém k řádnému užívání v souladu s účelem, ke kterému má sloužit, a nejsou mu známy žádné okolnosti svědčící o opaku. K fyzickému předání Předmětu nájmu dojde ke dni nabytí účinnosti této Smlouvy. O předání a převzetí Předmětu nájmu bude vyhotoven předávací protokol, který bude stvrzen podpisy obou Smluvních stran.
- 1.4. Nájemce prohlašuje, že si Předmět nájmu prohlédl, je mu znám jeho stavebně-technický stav a konstatuje, že pro účely nájmu je Předmět nájmu zcela vyhovující a s tímto jej od Pronajímatele do svého užívání přijímá.
- 1.5. Předmět nájmu je pronajímán za účelem jeho využití jako garáže k parkování firemního vozidla Nájemce. Garáž nesmí Nájemce užívat v rozporu s dobrými mravy, zejména nesmí poškozovat hospodářské a obchodní zájmy Pronajímatele. Porušení jakékoli z povinností Nájemce dle tohoto bodu a/nebo užívání Předmětu nájmu k jinému než sjednanému účelu bez předchozího písemného souhlasu Pronajímatele a beze změny této Smlouvy je důvodem k odstoupení od této Smlouvy ze strany Pronajímatele. Za každé jednotlivé porušení jakékoli povinnosti dle tohoto bodu a také v případě užívání Předmětu nájmu k jinému než sjednanému účelu bez předchozího písemného souhlasu Pronajímatele je Nájemce povinen Pronajímateli uhradit smluvní pokutu ve výši 3.000,- Kč, která je splatná do 30 dnů od doručení výzvy k zaplacení.

2. Práva a povinnosti Smluvních stran

- 2.1. Pronajímatel se zavazuje zajistit řádný a nerušený výkon práv Nájemce po celou dobu nájemního vztahu.
- 2.2. Nájemce se zavazuje:
- a) užívat Předmět nájmu jako řádný hospodář;
 - b) umožnit Pronajímateli vstup do Předmětu nájmu na základě předchozího písemného oznámení;
 - c) strpět nutný přístup Pronajímatele nebo jeho zástupce do Předmětu nájmu i v případě své nepřítomnosti, bude-li takový přístup (podle odůvodněného názoru Pronajímatele nebo jeho zástupce) nutný z důvodu hrozící či vzniklé škody na majetku, zdraví či životě, aniž by Pronajímatel či takový zástupce byli za takové jednání vystaveni odpovědnosti (za předpokladu, že v průběhu takového vstupu Pronajímatel či jeho zástupci zajistí přiměřenou ochranu majetku Nájemce) s tím, že Pronajímatel podrobnosti takového vstupu poté písemně oznámí Nájemci;

- d) zabezpečovat na své náklady úklid v Předmětu nájmu;
- e) zabezpečit pro uložení svého odpadu vlastní popelnici a zajistit na své náklady likvidaci a odvoz svého veškerého vyprodukovaného odpadu; při nakládání s odpady a předcházení jejich vzniku je povinen postupovat dle zákona č. 185/2001 Sb., o odpadech a o změně některých dalších zákonů, ve znění pozdějších předpisů; umístění popelnice bude určeno pověřeným pracovníkem Pronajímatele;
- f) dodržovat relevantní platné právní předpisy o ochraně životního prostředí;
- g) hradit všechny náklady na drobné opravy a běžnou údržbu Předmětu nájmu; za drobné opravy se považují opravy Předmětu nájmu a jeho vnitřního vybavení, pokud je toto vybavení součástí Předmětu nájmu a je ve vlastnictví pronajímatele, a to podle věcného vymezení nebo podle výše nákladu.

Podle věcného vymezení se za drobné opravy považují tyto opravy a výměny:

- (i) opravy jednotlivých vrchních částí podlah, opravy podlahových krytin a výměny prahů a lišt,
- (ii) opravy jednotlivých částí oken a dveří a jejich součástí a výměny zámků, kování, klik,
- (iii) výměny elektrických koncových zařízení a rozvodných zařízení, zejména vypínačů, zásuvek, jističů a výměny zdrojů světla v osvětlovacích tělesech,

Podle výše nákladu se za drobné opravy považují další opravy Předmětu nájmu a jeho vybavení a výměny součástí jednotlivých předmětů tohoto vybavení, které nejsou uvedeny v tomto bodě, jestliže náklad na jednu opravu nepřesáhne částku 5.000,- Kč. Provádí-li se na téže věci několik oprav, které spolu souvisejí a časově na sebe navazují, je rozhodující součet nákladů na související opravy. Náklady na dopravu a jiné náklady spojené s opravou, pokud jsou uvedeny v daňovém dokladu o provedení opravy, se do nákladů na tuto opravu nezapočítávají.

Náklady spojené s běžnou údržbou Předmětu nájmu jsou náklady na udržování a čištění Předmětu nájmu, které se provádějí obvykle při delším užívání Předmětu nájmu. Jsou jimi zejména pravidelné prohlídky a čištění předmětů uvedených výše v tomto bodě, malování včetně opravy omítek a vnitřní nátěry.

- h) oznámit potřebu oprav, které je povinen zajišťovat Pronajímatel; za škody vzniklé nesplněním této povinnosti odpovídá Nájemce. Pronajímatel je povinen opravu provést nejpozději do 14 dnů, nedohodnou-li se Smluvní strany jinak;
- i) nejpozději ke dni ukončení této Smlouvy odevzdat Pronajímateli zpět vyklizený Předmět nájmu v takovém stavu, v jakém byl v době, kdy jej převzal, s přihlédnutím k obvyklému opotřebení při řádném užívání. O odevzdání Předmětu nájmu zpět Pronajímateli bude Pronajímatelem vyhotoven předávací protokol, který bude stvrzen podpisy obou Smluvních stran. Za každý den prodlení s odevzdáním Předmětu nájmu zpět Pronajímateli je Nájemce povinen zaplatit smluvní pokutu ve výši 300,- Kč, která je splatná do 30 dnů od doručení výzvy k zaplacení;
- j) užívat společné prostory a společná zařízení budovy, ve které se nachází Předmět nájmu, jen k účelům, ke kterým jsou určeny; vchody, průjezdy, chodby, dvory, půdy a jiné společné prostory bude udržovat volné;
- k) neprovádět v Předmětu nájmu žádné stavební úpravy ani jiné podstatné změny či měnit charakter Předmětu nájmu bez předchozího písemného souhlasu Pronajímatele; provádění výše uvedených úprav, popř. změn bez písemného souhlasu Pronajímatele se považuje za hrubé porušení povinností vyplývajících z nájmu a Nájemce je povinen na svůj náklad tyto úpravy ihned odstranit. Porušení jakékoliv povinnosti stanovené tímto bodem Smlouvy může být bez dalšího důvodem k odstoupení ze strany Pronajímatele. Za porušení jakékoliv své povinnosti dle tohoto bodu je Nájemce povinen uhradit Pronajímateli smluvní pokutu ve výši 5.000,- Kč, která je splatná do 30 dnů od doručení výzvy k zaplacení;

- l) nepřenechat pronajaté prostory (Předmět nájmu) či jejich části do podnájmu jiné právnické nebo fyzické osobě ani je neposkytnout jiné právnické či fyzické osobě formou spoluúčasti na podnikání; porušení jakékoliv povinnosti stanovené tímto bodem Smlouvy může být bez dalšího důvodem k odstoupení ze strany Pronajímatele. Za porušení jakékoliv své povinnosti je Nájemce povinen uhradit Pronajímateli smluvní pokutu ve výši 10.000,- Kč, která je splatná do 30 dnů od doručení výzvy k zaplacení;
- m) nezřídít v Předmětu nájmu své sídlo nebo pro tyto účely využívat jeho adresu;
- n) neprodleně Pronajímatele informovat o případné pojistné události;
- o) sjednat a hradit pojištění odpovědnosti za škodu na zdraví a majetku v rozsahu běžném pro rozsah podnikání Nájemce. Pronajímatel neodpovídá za případné poškození, ztrátu nebo odcizení věcí z majetku Nájemce, ledaže by je způsobil Pronajímatel nebo osoba na jeho straně, ať již úmyslně nebo nedbalostí.

2.3. Nájemce bere na vědomí, že usnesením vlády České republiky č. 836 ze dne 18. 7. 2007 bylo v souladu se zákonem č. 92/1991 Sb., o podmínkách převodu majetku státu na jiné osoby, ve znění pozdějších předpisů (dále jen „**zákon o privatizaci**“) rozhodnuto o přeměně Pronajímatele na akciovou společnost, která se tak má stát v souladu s příslušnými ustanoveními zákona o privatizaci nabyvatelem privatizovaného majetku.

3. Nájemné a úhrady za plnění spojená s užíváním Předmětu nájmu

- 3.1. Výše nájemného a úhrad za plnění poskytovaná v souvislosti s užíváním Předmětu nájmu (dále též „**Služby**“), termíny a způsob úhrady jsou specifikovány v platebním kalendáři, který tvoří přílohu č. 3 a je nedílnou součástí této Smlouvy (dále jen „**Platební kalendář**“).

Nájemce je plátcem DPH

- 3.2. K částce nájemného bude připočtena DPH v zákonné výši. K částce nájemného za pronájem garáží, parkovacích míst a za pronájem movitých věcí bude připočtena DPH v zákonné výši. Zálohové platby jsou stanoveny včetně DPH. K paušálním platbám bude připočtena DPH v zákonné výši. Nájemce je povinen hradit veškeré platby určené touto Smlouvou včetně příslušné DPH.
- 3.3. Výše paušálních a zálohových plateb se nejméně jednou ročně zvyšuje v závislosti na výši skutečných nákladů, které Pronajímateli v souvislosti s danou Službou vznikají, a to především v důsledku cenových a jiných vlivů či v důsledku změny rozsahu nebo kvality Služby. Zvýšení paušálních a zálohových plateb provedené na základě nového výpočtu oznámí Pronajímatel Nájemci písemným oznámením. Součástí tohoto oznámení bude změna přílohy č. 3 ve stanovení výše paušálních a zálohových plateb. Pronajímatel je oprávněn ke zvýšení paušálních a zálohových plateb nepřistoupit.
- 3.4. Nájemce je povinen bezodkladně Pronajímateli oznámit veškeré změny, které se týkají změn v platbě DPH, zejm. ukončil-li registraci plátce DPH.
- 3.5. Smluvní strany se dohodly, že Nájemce bude za Služby, kde není platba určena paušálem, platit zálohy. Vyúčtování záloh na Služby provede Pronajímatel vždy nejméně jednou ročně po obdržení vyúčtování od příslušných dodavatelů energií a Služeb. Případný doplatek nebo přeplatek úhrady za plnění spojená s užíváním Předmětu nájmu je splatný jednou nebo druhou Smluvní stranou na základě Pronajímatelem vystaveného dokladu (u plátce DPH daňového dokladu), a to do 14 dnů od data vystavení dokladu (u plátce DPH daňového dokladu).

- 3.6. Pronajímatel se zavazuje zajišťovat Nájemci dodávku elektrické energie. Cena za spotřebu elektrické energie bude Nájemcem hrazena na základě cenové kalkulace jako cena paušální.
- 3.7. Nájemce se zavazuje hradit nájemné a platby za Služby s nájmem spojené řádně a včas v termínech uvedených v Platebním kalendáři. Jednotlivé platby uhradí Nájemce na bankovní účet Pronajímatele pod přiděleným variabilním symbolem, kterým je evidenční číslo daňového dokladu.
- 3.8. Za nedodržení termínu splatnosti jednotlivých plateb má Pronajímatel právo na zaplacení smluvní pokuty ve výši 0,1% dlužné částky za každý a započatý den prodlení. Tímto není dotčeno právo Pronajímatele požadovat úroky z prodlení dle příslušných právních předpisů.
- 3.9. Pronajímatel si vyhrazuje právo odstoupit od této Smlouvy, bude-li Nájemce v prodlení s placením nájemného nebo úhrad za poskytované Služby nebo s částí těchto úhrad (tj. Nájemce nesplní řádně a včas) o více než 30 dnů po termínu splatnosti. Smlouva se ruší okamžikem odstoupení, tj. doručením oznámení Pronajímatele o odstoupení Nájemci.
- 3.10. Pronajímatel a Nájemce se dohodli na složení jistoty (dále jen „**Kauce**“) ve výši dvojnásobku sjednaného měsíčního nájemného (bez záloh), tj. celkem 897,- Kč (slovy: osm set devadesát sedm korun českých). Nájemce se zavazuje prokazatelně složit tuto Kauci na účet Pronajímatele č. 133724862/0300, a to nejpozději v den podpisu této Smlouvy. Nezaplacení Kauce nebo nedostatečné prokázání její úhrady může být důvodem k neuzavření této Smlouvy ze strany Pronajímatele.
- 3.11. Kauci nebo její část je Pronajímatel oprávněn použít během doby trvání a/nebo na základě ukončení této Smlouvy (ať již vypršením doby trvání nebo předčasným ukončením této Smlouvy) podle podmínek v ní uvedených či v souladu s jakýmkoliv příslušným právním předpisem zejména za účelem:
- (i) započtení jakýchkoliv částek nájemného dlužných Nájemcem podle této Smlouvy Pronajímateli;
 - (ii) úhrady nákladů na odstranění škody vzniklé na Předmětu nájmu s výjimkou obvyklého opotřebení při řádném užívání;
 - (iii) započtení jakýchkoliv částek dlužných Nájemcem podle této Smlouvy Pronajímateli nebo poskytovatelům jakýchkoliv médií či jiných Služeb;
 - (iv) započtení jakýchkoliv částek smluvních pokut splatných ze strany Nájemce Pronajímateli podle této Smlouvy.
- 3.12. Pokud dojde k čerpání celé nebo části Kauce, je Nájemce povinen Kauci doplnit do původní výše, a to ve lhůtě do jednoho měsíce ode dne doručení výzvy Pronajímatele Nájemci.
- 3.13. Pronajímatel se zavazuje Kauci bez příslušenství, resp. její nepoužitou část, po skončení nájmu Nájemci vrátit, pokud nebyla oprávněně čerpána, a to do jednoho měsíce ode dne, kdy Nájemce Předmět nájmu vyklidil a předal Pronajímateli, nebo ode dne provedení vyúčtování po jeho předložení příslušnými dodavateli energií a Služeb, podle toho, která ze skutečností nastane později. Kauce se vrací na účet Nájemce uvedený v záhlaví této Smlouvy, nedohodnou-li se Smluvní strany písemně jinak.
- 3.14. Smluvní strany se dohodly, že nájemné sjednané dle této Smlouvy za podmínek níže uvedených bude každoročně k 1. lednu zvyšováno v závislosti na růstu míry inflace zjišťované

Českým statistickým úřadem. Nájemné se tak bude každoročně upravovat o míru inflace předchozího kalendářního roku podle vzorce:

$$NN = NS \times (1 + i/100)$$

NN – nově upravená výše nájemného

NS – výše nájemného placená v předchozím kalendářním roce

i – míra inflace v předchozím kalendářním roce (v %).

3.14.1. Zvýšení nájemného o míru inflace dle tohoto ustanovení bude aplikováno nejdříve ode dne 1.1.2015. Mírou inflace se pro účely této Smlouvy rozumí přírůstek průměrného indexu spotřebitelských cen (CPI – Consumer Price Index) za posledních dvanáct měsíců proti průměru předchozích dvanácti měsíců.

3.14.2. V období do vyhlášení výše míry inflace za předchozí kalendářní rok ze strany Českého statistického úřadu bude Nájemcem Pronajímateli hrazeno nájemné ve výši dle předchozího kalendářního roku. Pronajímatel oznámí Nájemci novou výši nájemného po vyhlášení míry inflace formou písemné výzvy, jejíž součástí bude nový Platební kalendář. Rozdíl mezi původní výší nájemného, kterou Nájemce uhradil na základě původního daňového dokladu – Platebního kalendáře a novou výší nájemného po jejím navýšení o inflaci, uhradí Nájemce na základě opravného daňového dokladu zaslaného mu Pronajímatelem s termínem splatnosti 14 dnů od data vystavení opravného daňového dokladu.

4. Doba nájmu a ukončení nájmu

4.1. Nájem se sjednává na dobu neurčitou.

4.2. Nájem lze ukončit:

- a) písemnou dohodou Smluvních stran;
- b) písemnou výpovědí i bez uvedení důvodu. Výpovědní doba je 3 (tři) měsíce a začíná běžet první den měsíce následujícího po měsíci, v němž byla výpověď doručena druhé straně; trvá-li nájem po dobu delší než pět let a vzhledem k okolnostem Smluvní strana nemohla předpokládat, že druhá Smluvní strana nájem vypoví, je výpovědní doba 6 (šest) měsíců;
- c) odstoupením od Smlouvy z důvodů stanovených Smlouvou nebo zákonem. Odstoupením od Smlouvy se Smlouva ruší ex nunc. Vzájemná plnění poskytnutá Smluvními stranami do odstoupení se nevrací. Odstoupením od Smlouvy není dotčeno právo na zaplacení smluvní pokuty.

4.3. Pronajímatel má právo od Smlouvy odstoupit mimo jiné i v případě, že bude potřebovat Předmět nájmu pro svou činnost v rámci svých předmětů podnikání a předmětů činnosti zapsaných v obchodním rejstříku. Účinky odstoupení nastávají 30. dnem od doručení oznámení Pronajímatele o odstoupení. V případě pochybností se má za to, že odstoupení bylo doručeno v době čtrnácti dnů od jeho odeslání.

4.4. Pronajímatel může kdykoli odstoupit od Smlouvy, užívá-li Nájemce přes písemnou výstrahu Předmět nájmu nebo trpí-li užívání věci třetí osobou takovým způsobem, že Pronajímateli vzniká škoda nebo mu hrozí značná škoda.

4.5. Smluvní strany se dohodly, že na nájemní vztah upravený touto Smlouvou se nepoužije ustanovení § 2230 a § 2285 občanského zákoníku.

5. Zvláštní povinnosti týkající se zajištění BOZP a PO

Nájemce je povinen v Předmětu nájmu dodržovat všechna ustanovení zákonných předpisů týkající se bezpečnosti a ochrany zdraví při práci (dále též jako „BOZP“) a požární ochrany (dále též „PO“) a další ustanovení interních předpisů Pronajímatele, se kterými byl Nájemce seznámen. Za tímto účelem je Pronajímatel oprávněn provádět pravidelné kontroly Předmětu nájmu.

- 5.1. Nájemce je povinen se s Pronajímatelem vzájemně písemně informovat o rizicích a přijatých opatřeních k ochraně před jejich působením, která se týkají výkonu práce v Předmětu nájmu, a spolupracovat s Pronajímatelem při zajišťování BOZP a PO.
- 5.2. Nájemce je povinen užívat Předmět nájmu pouze k účelu dohodnutému touto Smlouvou s ohledem na provozované činnosti. O všech mimořádných činnostech a změnách Předmětu nájmu, které by mohly mít vliv na PO nebo BOZP, je Nájemce povinen prokazatelně informovat Pronajímatele a vyžádat si jeho souhlas se změnami.
- 5.3. Nájemce je povinen zajišťovat a dokladovat potřebné revize, kontroly a opravy všech zařízení a prostředků PO, které jsou součástí jemu pronajatého Předmětu nájmu, dále elektrických a plynových spotřebičů, strojů a přístrojů a dalších technických zařízení umístěných v Předmětu nájmu, a to v souladu s termíny, které jsou stanoveny obecně závaznými právními předpisy, pokyny výrobců a technickými normami.
- 5.4. Pokud provozovaná činnost vyžaduje nadstandardní vybavení přenosnými hasicími přístroji, popřípadě jinými prostředky PO, zabezpečí toto dovybavení Nájemce na své náklady, a toto vybavení zůstává jeho majetkem se všemi k němu se vztahujícími povinnostmi.
- 5.5. Nájemce je povinen dbát, aby spotřebiče, stroje a přístroje v pronajatých prostorách byly obsluhovány pouze osobami k této činnosti oprávněnými a způsobilými.
- 5.6. Nájemce je povinen dbát, aby nedošlo k přetížení elektroinstalace či škodám na jiných zařízeních z důvodu nevhodné manipulace.
- 5.7. Nájemce je povinen nahradit škodu vniklou případným uložením pokuty v souvislosti s jeho nedovoleným či nevhodným užíváním veřejného prostranství nebo jiných prostor, přiléhajícím k pronajatým prostorám, jestliže tato byla uložena Pronajímateli.
- 5.8. Nájemce je povinen po předchozím ohlášení umožnit Pronajímateli nebo jím pověřeným osobám vstup do Předmětu nájmu za účelem kontroly řádného užívání Předmětu nájmu, dodržování povinností Nájemce v oblasti požární ochrany a bezpečnosti práce a ochrany zdraví.
- 5.9. Nájemce je povinen zabezpečit, aby ohlášeným kontrolám Pronajímatele zaměřeným na oblast PO a BOZP byl přítomen jeho odpovědný pracovník.

6. Závěrečná ustanovení

- 6.1. Tato Smlouva se řídí a je vykládána v souladu s právním řádem České republiky.
- 6.2. Smluvní strany se dohodly, že na smluvní vztah uzavřený mezi nimi na základě této Smlouvy se neuplatní ustanovení § 1765, § 1766, § 1899 odst. 2, § 2208, § 2221 odst. 2, § 2223, § 2233 odst. 2, § 2304 odst. 2, § 2311 a § 2315 občanského zákoníku do té míry, do které je možné aplikaci těchto ustanovení vyloučit dohodou Smluvních stran. Smluvní strany tímto souhlasí, že výkon práv Smluvních stran dle § 2314 občanského zákoníku nebude mít vliv na práva a povinnosti Smluvních stran dle této Smlouvy, zejména ve vztahu k ukončení nájmu, vyklizení Předmětu nájmu, jeho předání Pronajímateli a souvisejících práv a povinností. Smluvní strany výslovně souhlasí s tím, že případné námitky podané Nájemcem dle § 2314 odst. 1 občanského zákoníku nezakládají právo Nájemce dále užívat Předmět nájmu po dni, ke kterému nájem zanikl v důsledku výpovědi či odstoupení Pronajímatele.
- 6.3. Uplatněním jakékoli smluvní pokuty dle této Smlouvy není dotčeno právo na náhradu skutečné škody a ušlého zisku v plné výši.
- 6.4. Tato Smlouva může být měněna pouze vzestupně očíslovanými písemnými dodatky ke Smlouvě podepsanými oběma Smluvními stranami.
- 6.5. Je-li jakékoliv ustanovení této Smlouvy zcela nebo zčásti neplatné, relativně neúčinné nebo nevynutitelné nebo se takovým stane, nebude to mít vliv na platnost a vynutitelnost jejích dalších ustanovení, lze-li toto ustanovení oddělit od této Smlouvy jako celku. Smluvní strany vyvinou veškeré úsilí nahradit takové ustanovení novým, které bude svým obsahem a účinkem co nejvíce podobné neplatnému, relativně neúčinnému nebo nevynutitelnému ustanovení.
- 6.6. Tato Smlouva je vyhotovena ve 4 (slovy: čtyřech) stejnopisech s platností originálu, z nichž každá Smluvní strana obdrží po 2 stejnopisech.
- 6.7. Tato Smlouva je uzavřena dnem podpisu oběma Smluvními stranami a účinnosti nabývá dne 1.10. 2014.
- 6.8. Smluvní strany prohlašují, že tato Smlouva vyjadřuje jejich úplné a výlučné vzájemné ujednání týkající se daného předmětu této Smlouvy. Smluvní strany po přečtení této Smlouvy prohlašují, že byla uzavřena po vzájemném projednání, určitě a srozumitelně, na základě jejich pravé, vážně míněné a svobodné vůle. Na důkaz uvedených skutečností připojují podpisy svých oprávněných osob či zástupců.
- 6.9. Smluvní strany prohlašují, že při jednání o této Smlouvě měly rovné postavení a žádná z nich nejednala tak, jako by byla slabší smluvní stranou. Smluvní strany se navzájem ujistí, že ujednání v této Smlouvě považují za učiněná v oboustranné dobré víře a v souladu s dobrými mravy. Smluvní strany si byly při uzavírání této Smlouvy vědomy možnosti budoucích změn poměrů na trhu v oblasti jejich podnikatelské činnosti a prohlašují, že tyto změny představují podnikatelské riziko spojené s jejich činností, které nesou samy a dohodly se a považují za spravedlivé, že v důsledku takových případných změn nemohou uplatňovat vůči druhé Smluvní straně žádná práva.

- 6.10. Nedílnou součástí Smlouvy jsou následující přílohy:
1. Informace o nemovité věci z webové aplikace Nahlížení do katastru nemovitostí – list vlastnictví č. 526.
 2. Grafické znázornění umístění Předmětu nájmu
 3. Platební kalendář

V Ostravě dne: 29.9.2014

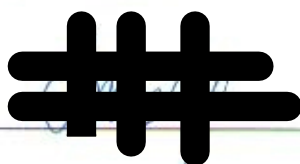

vedoucí týmu administrativa a služby Morava
Česká pošta, s.p.

V Rožnově pod Radhoštěm dne: 30.9.2014

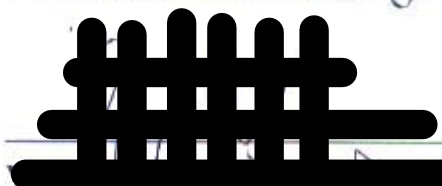

VLASTIMIL RASKA
Lesní 2330
756 61 Rožnov p.Ř.
IČ: 15420418, DIČ: CZ461121411
PSTRUHAŘSTVÍ

Informace o pozemku

Parcelní číslo: st. 4780/2
 Obec: Rožnov pod Radhoštěm [5448421]
 Katastrální území: Rožnov pod Radhoštěm [742937]
 Číslo LV: 526
 Výměra [m²]: 250
 Typ parcely: Parcela katastru nemovitostí
 Mapový list: DKM
 Určení výměry: Ze souřadnic v S-JTSK
 Druh pozemku: zastavěná plocha a nádvoří



Součástí je stavba

Budova bez čísla popisného
nebo evidenčního: jiná stavba
 Stavba stojí na pozemku: p.č. st. 4780

Vlastníci, jiní oprávnění

Vlastnické právo	Podíl
Česká republika,	
Právo hospodařit s majetkem státu	Podíl
Česká pošta, s.p., Politických vězňů 909/4, Nové Město, 11000 Praha 1	

Způsob ochrany nemovitosti

Název
 rozsáhlé chráněné území

Seznam BPEJ

Parcela nemá evidované BPEJ.

Omezení vlastnického práva

Nejsou evidována žádná omezení.

Jiné zápisy

Nejsou evidovány žádné jiné zápisy.

Nemovitost je v územním obvodu, kde státní správu katastru nemovitostí ČR vykonává Katastrální úřad pro Zlínský kraj, Katastrální pracoviště Valašské Meziříčí

Zobrazené údaje mají informativní charakter. Platnost k 26.09.2014 08:08:20.

Priloha č. 2 Kreslenie
č. 994102622-006/2014

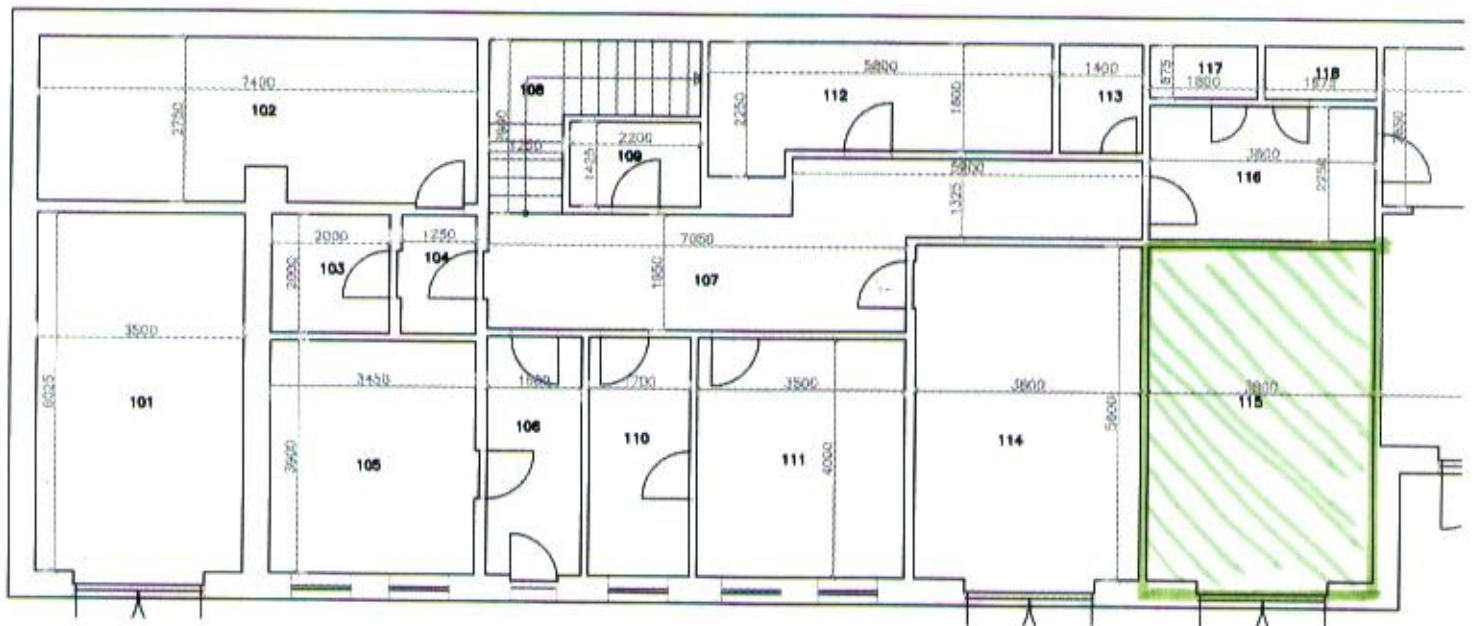

Case	Sample	Sample	Sample
Case 1	21%	21%	21%
Case 2	21%	21%	21%
Case 3	21%	21%	21%

Zálohové platby včetně DPH:	Sazba DPH	Číslo
elektrická energie	21%	-
vodné	15%	-
záloh	15%	-
TUV	15%	-
plyn	21%	-
teplo - CP (odpověď teplo od dodavatele)	15%	-
osvětlení společných prostor	21%	-
teplo - CP (vytápění teplo, odběrka jiné medium)	15%	-
provozování výtahu	21%	-
základ	21%	-
čistění jímk	15%	-
pozemní odpad	21%	-
retailní	21%	-
retailní	21%	-

Použití: Plasty bez DPH:
elektrická energie
voda
plyn
TUV
plyn
teplo - CP odebráno teplo od dodavatele
osvojení společných prostor
teplo - CP vnitřní teplo, odebráno jiné médium
použití výřadu
voda
tepelná izolace
včetně odpadu
ostatní
ostatní

[illegible]

Platební kalendář ke smlouvě č.

9941026882-006672014

311207151

Promafilmatek

Česká pošta, s.p.

rolinckých vězňů 90/94

225 99 Praha 1

47114963 IC

DIC; C747114983

zapsaný v obchodním rejstříku vedeném Městským soudem v Praze

Spurred market shift A.

Dogluşluk Odale pro dâkarnu provalimeteles:

Adresa pronajimateljevo objekta, pozemku:

Nislo odbratitelj:

Profilcentrum pro účtování výnosů:

10-12-2014

[illegible]

The author(s) have received no financial support for this work. The author(s) declare that they have no competing interests.

Platně od 1. března 2014 vydané:

Contacted number:

Telefonische Beratung:

Datum vystavení dokladu:

	investments (\$100 \$)	15%	20%	minimum DPM	reflexes
per year	0.07	0.00	1,435.22	0.00	2,405.22
FFD		0.00	301.41		301.41
30 years	0.01	0.00	2,756.25	0.00	1,776.25

Rekognoscieren na plechtst bekendst - zalige